Relatório Informativo de Créditos Extraconcursais

Processo n. 5001029-98.2025.8.21.0022

Juízo do Juizado Regional Empresarial da Comarca de Pelotas/RS

CONDUSVALE DISTRIBUIDORA DE MATERIAL ELÉTRICO LTDA.

Agosto/2025

SCZ Scalzilli administração judicial

Sumário

Condusvale
DISTRIBUIDOR ELÉTRICO DOS VALES

1. Considerações preliminares 3
2. Análise das demonstrações econômico-financeiras 4
3. Bens Essenciais 13

1. Considerações preliminares

O presente Relatório Informativo de Créditos Extraconcursais tem por finalidade apresentar, de forma sintética e organizada, informações relativas aos créditos de natureza extraconcursal incidentes no processo de Recuperação Judicial da Condusvale Distribuidora de Material Elétrico Ltda.

Embora não previsto expressamente como obrigação legal no art. 22 da Lei nº 11.101/2005, este relatório atende à determinação do juízo da Recuperação Judicial, com o objetivo de ampliar a transparência e o controle sobre os passivos que não se submetem aos efeitos da Recuperação Judicial e que, por sua natureza, gozam de prioridade de pagamento, nos termos da legislação vigente.

As informações aqui apresentadas foram levantadas com base na documentação encaminhada pela Recuperanda, bem como em análise documental contábil e processual conduzida pela Administração Judicial. Os dados consolidados visam oferecer ao juízo, ao Ministério Público, aos credores e a quaisquer interessados uma visão atualizada e fundamentada da situação dos créditos extraconcursais, suas origens, valores, natureza e status de pagamento.

Além disso, este relatório também contempla a análise da utilização dos bens declarados pela Recuperanda como essenciais à continuidade das atividades empresariais. Tal verificação tem como propósito assegurar que esses bens continuam sendo utilizados de forma efetiva e justificada na operação da empresa, resguardando sua condição de imprescindibilidade e, por consequência, sua proteção contra atos de constrição por parte de terceiros.

O relatório refere-se à situação apurada nas competências de maio e junho de 2025.

Ressalta-se que as informações utilizadas não foram objeto de auditoria independente e não se destinam a qualquer outra finalidade que não a instrução do presente processo de recuperação judicial. A responsabilidade técnica pelas informações prestadas e documentos fornecidos é da Recuperanda e/ou dos respectivos credores, presumindo-se sua veracidade formal e material.

2. Análise das demonstrações econômico-financeiras

a) Passivo Extraconcursal

Destaca-se que, visando atender ao propósito do relatório aqui apresentado, as análises irão demonstrar as obrigações operacionais da empresa, tão somente.

BALANÇO PATRIMONIAL	SALDO INICIAL (MAI/25)	(-) DÉBITO	(+) CRÉDITO	SALDO FINAL (JUN/25)
PASSIVO CIRCULANTE	**26.117.752**	**52.635.037**	**46.725.256**	**20.207.971**
FORNECEDORES	2.004.022	17.778.580	16.100.881	326.323
CREDORES P/ CONSÓRCIOS	352.258	-	-	352.258
CONTRIBUIÇÕES SOCIAIS	2.792.798	278.921	921.422	3.435.300
OBRIGAÇÕES FISCAIS	6.424.869	14.924.051	11.031.264	2.532.081
EMPRÉSTIMOS E FINANCIAMENTOS	13.642.187	18.628.562	17.757.454	12.771.079
OBRIGAÇÕES TRABALHISTAS	106.125	437.932	477.509	145.701
OUTRAS OBRIGAÇÕES	519.285	465.479	126.517	180.323
PROVISÕES TRABALHISTAS	276.208	121.512	310.211	464.907
PASSIVO NÃO-CIRCULANTE	**9.689.036**	**6.505.989**	**11.185.292**	**14.368.339**
EMPRÉSTIMOS E FINANCIAMENTOS	2.241.764	717.803	287.752	1.811.713
TRIBUTOS LONGO PRAZO	6.667.306	5.788.186	10.891.771	11.770.891
PROVISÕES TRIBUTARIAS	203.942	-	-	203.942
EMPRÉSTIMOS DE TERCEIROS	60.000	-	-	60.000
TOTAL DO PASSIVO	**35.806.788**	**59.141.026**	**57.910.548**	**34.576.310**

Notas Explicativas

1.1 Fornecedores

O subgrupo iniciou o bimestre com saldo de R$ 2 milhões e encerrou o período com R$ 326,3 mil em aberto. Durante o período, foram reconhecidas novas obrigações com fornecedores no montante de R$ 16,1 milhões, enquanto os registros de pagamentos e compensações totalizaram R$ 17,8 milhões. As movimentações mais expressivas ocorreram com os fornecedores “R C M CABOS ELETRICO” e “ELETRICA DANUBIO IND”, que juntos somaram R$ 11,1 milhões entre lançamentos a crédito e a débito.

2. Análise das demonstrações econômico-financeiras

a) Passivo Extraconcursal

Notas Explicativas

1.2 Credores p/ Consórcios

Composta por valores devidos à dois consórcios do Banco do Brasil, a conta não demonstrou variações no período.

1.3 Contribuições Sociais

O subgrupo partiu de um saldo de R$ 2,7 milhões e apresentou acréscimo de R$ 642,5 mil no montante em aberto ao final do período. As principais contas envolvidas foram “INSS a Recolher” e “COFINS a Recolher”, com saldos finais de R$ 1,7 milhão e R$ 1,3 milhão, respectivamente.

Observa-se que, nas competências analisadas, não houve registros de liquidações nas contas de COFINS e PIS, sendo contabilizadas apenas as apurações mensais desses tributos, com lançamentos exclusivamente a crédito.

CONTRIBUIÇÕES SOCIAIS	SALDO INICIAL (MAI/25)	(-) DÉBITO	(+) CRÉDITO	SALDO FINAL (JUN/25)
INSS A RECOLHER	1.301.237	208.111	558.549	1.651.675
FGTS A RECOLHER	10.364	42.701	48.271	15.934
CONTR SINDICAL A RECOLHER	1.556	2.478	4.895	3.974
PIS/COFINS/CS RETIDO	-	25.631	25.631	-
COFINS A RECOLHER	1.057.645	-	233.584	1.291.228
PIS A RECOLHER	232.931	-	50.491	283.422
CONTR SOCIAL A RECOLHER	72.223	-	-	72.223
TOTAL	**2.675.955**	**278.921**	**921.422**	**3.318.456**

2. Análise das demonstrações econômico-financeiras

a) Passivo Extraconcursal

Notas Explicativas

1.4 Obrigações Fiscais

Formado predominantemente pela conta “ICMS a Recolher”, o agrupamento apresentou queda expressiva ao longo do bimestre, partindo de R$ 3,6 milhões para R$ 496,8 mil. No período, os lançamentos a débito superaram os a crédito, movimento que se deve, em sua maior parte, à reclassificação de valores para a conta “Parcelamentos Tributários”, em razão de adesão, em maio, a um parcelamento que contemplou todo o saldo em aberto da empresa até a competência de março/25. Com isso, o valor de R$ 3,6 milhões foi transferido para o grupo de parcelamentos, permanecendo na linha “ICMS a Recolher” apenas os montantes apurados no bimestre em questão. Dessa forma, apenas uma fração da redução decorre de efetivos pagamentos.

OBRIGAÇÕES FISCAIS	SALDO INICIAL (MAI/25)	(-) DÉBITO	(+) CRÉDITO	SALDO FINAL (JUN/25)
ICMS A RECOLHER	3.626.699	3.784.446	654.553	496.806
ISS A RECOLHER	298	602	97.147	96.843
IRF A RECOLHER	3.076	15.820	16.089	3.345
TOTAL	**3.630.073**	**3.800.869**	**767.789**	**596.994**

2. Análise das demonstrações econômico-financeiras

a) Passivo Extraconcursal

Notas Explicativas

1.5 Parcelamentos Tributários

Totalizando R$ 13,9 milhões ao final do período, o conjunto de contas se divide entre parcelamentos de curto prazo (R$ 2,1 milhões) e de longo prazo (R$ 11,8 milhões). Nas competências, a variação de maior relevância foi o incremento referente ao parcelamento de ICMS, em virtude da renegociação anteriormente narrada e reclassificações entre passivo exigível a longo prazo e passivo exigível a curto prazo.

PARCELAMENTOS TRIBUTÁRIOS	SALDO INICIAL (MAI/25)	(-) DÉBITO	(+) CRÉDITO	SALDO FINAL (JUN/25)
PARCELAMENTOS TRIBUTÁRIOS - CP	**2.983.861**	**11.123.182**	**10.263.474**	**2.124.153**
COFINS PARCELAMENTO	100.733	-	-	100.733
PIS PARCELAMENTO	16.110	-	-	16.110
CONTR SOCIAL PARCELAMENTO	72.223	-	-	72.223
ICMS PARCELAMENTO	2.322.039	11.103.285	9.867.376	1.086.130
IRF PARCELAMENTO	22.091	19.897	117.188	119.382
IRPJ PARCELAMENTO	190.986	-	-	190.986
PARCELAMENTOS LEI 11941/09-CP	3.279	-	-	3.279
PARCELAMENTOS RFB	256.401	-	278.910	535.311
PARCELAMENTOS TRIBUTÁRIOS - LP	**6.667.306**	**5.788.186**	**10.891.771**	**11.770.891**
COFINS PARCELAMENTO LP	39.901	-	-	39.901
CSLL PARCELAMENTO	74.864	-	-	74.864
ICMS PARCELAMENTO	5.644.021	5.768.289	10.438.525	10.314.257
IRF PARCELAMENTO	80.999	19.897	356.735	417.837
IRPJ/CSLL PARCELAMENTO LP	314.194	-	-	314.194
PARC UNIFICADO RFB-LP	513.327	-	96.511	609.838
TOTAL	**9.651.167**	**16.911.368**	**21.155.246**	**13.895.045**

2. Análise das demonstrações econômico-financeiras

a) Passivo Extraconcursal

Notas Explicativas

1.6 Empréstimos e Financiamentos

O agrupamento era composto por “Empréstimos”, “Cheque Especial”, “Financiamentos” e “Duplicatas Descontadas”, que serão analisados separadamente.

Os “Empréstimos” se dividiam em valores registrados em nível circulante, na monta de R$ 3 milhões, e não-circulante, no total de R$ 1,3 milhão. Boa parte da movimentação registrada no bimestre está relacionada a reclassificações entre o passivo exigível a longo e a curto prazo, refletindo o vencimento de parcelas de contratos previamente registrados no não-circulante, além de ajustes operacionais promovidos pela contabilidade para adequação dos prazos de exigibilidade das obrigações financeiras.

EMPRÉSTIMOS	SALDO INICIAL (MAI/25)	(-) DÉBITO	(+) CRÉDITO	SALDO FINAL (JUN/25)
EMPRÉSTIMOS - CP	**4.339.918**	**1.309.641**	**501.908**	**3.532.185**
BANCO C6 S.A. - EMPR	244.293	244.293	-	-
BCO MULTIPLIKE	1.842.322	-	-	1.842.322
LARCA CAPITAL - EMPRESTIMO	657.433	94.470	94.470	657.433
CAIXA FEDERAL	377.778	-	156.439	534.217
BANCO ABC BRASIL	587.763	-	-	587.763
BANCO BS2 S.A.	454.671	-	-	454.671
BCO BRASFOR	1.042.695	255.584	-	787.111
BANCO LOTUS	-	40.160	251.000	210.840
ENCARGOS FINANCEIROS	(867.036)	675.135	-	(1.542.171)
EMPRÉSTIMOS - LP	**1.807.746**	**717.803**	**141.918**	**1.231.862**
BCO MULTIPLIKE	269.351	-	-	269.351
LARCA CAPITAL	664.299	94.470	-	569.829
CAIXA FEDERAL	688.363	623.333	141.918	206.948
BANCO BS2	185.733	-	-	185.733
TOTAL	**6.147.664**	**2.027.444**	**643.827**	**4.764.047**

2. Análise das demonstrações econômico-financeiras

a) Passivo Extraconcursal

Notas Explicativas

1.6 Empréstimos e Financiamentos

Em "Cheque Especial", verificaram-se movimentações de R$ 251 mil a débito e R$ 81,4 mil a crédito. Desse total, R$ 199,9 mil concentraram-se no banco Bradesco, o que levou à quitação integral do saldo anteriormente existente.

CHEQUE ESPECIAL	SALDO INICIAL (MAI/25)	(-) DÉBITO	(+) CRÉDITO	SALDO FINAL (JUN/25)
BCO BRADESCO	199.917	199.917	-	-
BCO SAFRA	45	90	90	45
BCO SICREDI	-	-	-	-
CAIXA- ESP- INCORP. K ELETRIKA	-	31.256	62.511	31.256
BCO SICOOB	9.813	19.692	18.756	8.877
TOTAL	**209.776**	**250.956**	**81.357**	**40.178**

Os "Financiamentos eram compostos inicialmente por dívidas com o banco Mercedes, no total de R$ 527,5 mil, nas quais não foram verificadas movimentações. No bimestre, foi acrescido ao passivo exigível a longo prazo o valor de R$ 145,8 mil, referente a novo financiamento junto à Caixa-Finame. Conforme informado na contabilidade, o lançamento foi registrado com o histórico: "VL INCORPORACAO K ELETRICA SERVICOS DE TELEMARKETING LTDA CFE REGISTRADO JUCIRS No 11037102".

FINANCIAMENTOS	SALDO INICIAL (MAI/25)	(-) DÉBITO	(+) CRÉDITO	SALDO FINAL (JUN/25)
FINANCIAMENTOS - CP	**153.526**	**-**	**-**	**153.526**
BANCO MERCEDES BENZ - SPRINTER	22.156	-	-	22.156
BCO MERCEDES BENZ-SPRINTER	10.067	-	-	10.067
BCO MERCEDES FINAME	121.303	-	-	121.303
FINANCIAMENTOS - LP	**374.018**	**-**	**145.833**	**519.851**
BCO MERCEDES FINAME	374.018	-	-	374.018
CAIXA-FINAME LP-INCORP. K ELET	-	-	145.833	145.833
TOTAL	**527.543**	**-**	**145.833**	**673.377**

2. Análise das demonstrações econômico-financeiras

a) Passivo Extraconcursal

Notas Explicativas

1.6 Empréstimos e Financiamentos

Por fim, em "Duplicatas Descontadas" se verificou uma movimentação de R$ 34,2 milhões entre débitos e créditos, incrementando o saldo em R$ 106,2 mil.

DUPLICATAS DESCONTADAS	SALDO INICIAL (MAI/25)	(-) DÉBITO	(+) CRÉDITO	SALDO FINAL (JUN/25)
BCO DAYCOVAL - DD	3.391	-	-	3.391
FACTORIG - DD	8.935.577	17.029.802	17.080.194	8.985.969
BCO SICOB-DD	-	38.163	93.993	55.830
TOTAL	**8.938.968**	**17.067.965**	**17.174.188**	**9.045.190**

1.7 Obrigações Trabalhistas

O grupo contempla "Salários a pagar", "Pensão alimentícia" e o pró-labore do sócio. As movimentações registradas indicam que a Recuperanda está honrando com as suas obrigações trabalhistas correntes.

OBRIGAÇÕES TRABALHISTAS	SALDO INICIAL (MAI/25)	(-) DÉBITO	(+) CRÉDITO	SALDO FINAL (JUN/25)
SALARIOS A PAGAR	97.754	416.414	455.991	137.330
PENSAO ALIMENTICIA	759	1.518	1.518	759
CONTA PRO-LABORE SOCIOS/ADMIN	7.612	20.000	20.000	7.612
TOTAL	**106.125**	**437.932**	**477.509**	**145.701**

2. Análise das demonstrações econômico-financeiras

a) Passivo Extraconcursal

Notas Explicativas

1.8 Outras Obrigações

A conta é composta exclusivamente por “Adiantamentos de Clientes”, tendo demonstrado um decréscimo de 18,9% nas competências, reduzindo seu saldo de R$ 222,4 mil para R$ 180,3 mil.

1.9 Provisões Trabalhistas

O grupo comporta as provisões de “13º e encargos” e “férias e encargos”, que somavam R$ 51,1 mil e R$ 225,1 mil ao final do período, respectivamente. A primeira rubrica apresentou um incremento de R$ 65 mil, enquanto os valores de “férias e encargos” aumentaram em R$ 123,7 mil.

1.10 Provisões Tributárias

Composto por provisões de IRPJ e CSLL, não demonstrou movimentações no período.

1.11 Empréstimos de Terceiros

O saldo de R$ 60 mil devido a Marcelo Brixius foi mantido no período, sem registros de movimentações.

3. Bens Essenciais

A Recuperanda listou 12 veículos como bens essenciais à operação, sendo 8 desses sprinters utilizados para a entrega com frota própria dos produtos vendidos, e os 4 restantes, os veículos utilizados pelos vendedores.

Para a comprovação da utilização e da essencialidade das sprinters, a empresa forneceu uma planilha de controle de frota própria, demonstrando a quantidade de clientes atendidos, de Notas Fiscais carregadas, cidades visitadas e volume carregado, além do valor de receita obtida pelas Notas Fiscais, que só podem ser faturadas com a entrega do produto vendido, conforme explicação da Recuperanda para justificar a essencialidade dos bens. Com base na documentação fornecida, foi possível verificar que as sprinters listadas como essenciais foram responsáveis pelo atendimento de 4.680 clientes entre maio e junho do ano corrente, gerando um faturamento de R$ 9,9 milhões no período.

VEÍCULO	QUANTIDADE CLIENTES	QUANTIDADE NOTAS	QUANTIDADE CIDADES	QUANTIDADE VOLUMES	VALOR (R$)
JBT7A79	491	518	227	1969	1.217.752
JAD0I38	499	540	242	2016	1.134.603
JAM7F90	657	703	284	2310	1.293.054
IZV6C97	602	648	231	2289	1.074.722
JAT1D35	512	543	319	1988	1.032.964
JCF9D72	828	904	220	3428	1.850.284
JBD1C54	534	563	143	1900	1.098.787
JCF9B16	557	591	290	2146	1.224.565
TOTAL	**4.680**	**5.010**	**1.956**	**18.046**	**9.926.731**

3. Bens Essenciais

No que concerne os veículos utilizados pelos vendedores, a empresa forneceu registros fotográficos dos bens e do odômetro dos mesmos, que servirá como comparativo para os relatórios subsequentes, visando possibilitar o acompanhamento da utilização dos bens

Assim, seguem, abaixo, os registros encaminhados no relatório referente à situação verificada nas competências de março e abril de 2025, protocolado no Evento 36:

Chevrolet Onix – Placa: JBP9F66

Nissan Versa Sense MT – Placa: JAU5G21

3. Bens Essenciais

Volkwagen Gol – Placa: IZW1C87

Chevrolet Onix Joy Black – Placa: JAT5H51

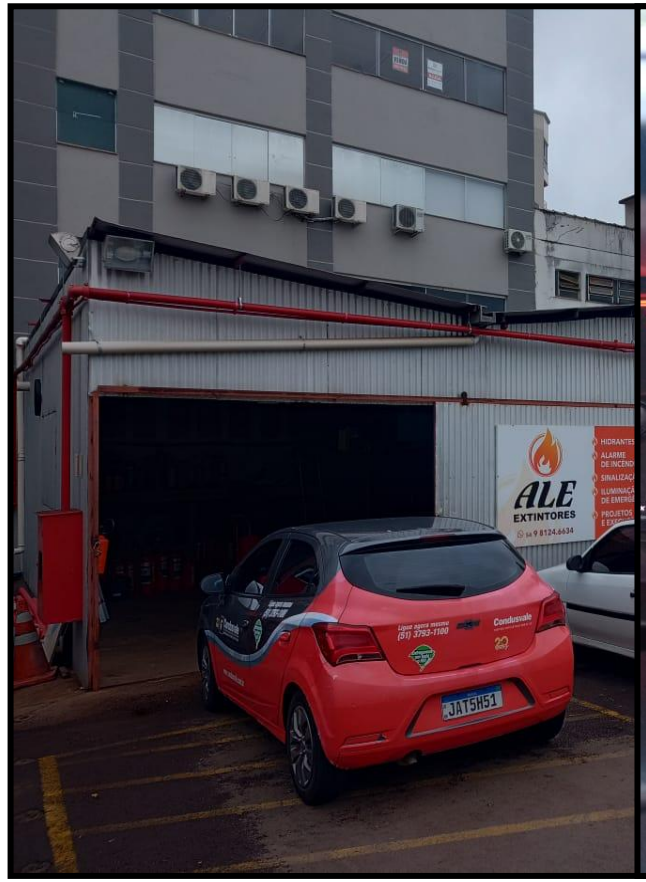

3. Bens Essenciais

No que se refere ao Relatório Informativo de Créditos Extraconcursais referente às competências de maio e junho de 2025, seguem os registros fotográficos dos veículos essenciais. Verificou-se o aumento da quilometragem de todos os referidos bens, circunstância que evidencia e comprova a efetiva utilização dos bens essenciais.

Chevrolet Onix – Placa: JBP9F66

Nissan Versa Sense MT – Placa: JAU5G21

3. Bens Essenciais

Volkwagen Gol – Placa: IZW1C87

Chevrolet Onix Joy Black – Placa: JAT5H51