Relatório Mensal de Atividades

(RMA)

Processo n. 1014012-03.2025.8.11.0015

4ª Vara Cível de Sinop/MT

FABRÍCIO DE OLIVEIRA NASCIMENTO

LUANA WITECK MARCHIORO NASCIMENTO

NASCIMENTO E MARCHIORO LTDA.

AGRÍCOLA 163 AGRONEGÓCIOS LTDA.

Agosto/2025

SCZ Scalzilli administração judicial

Sumário

1. Considerações preliminares — 3
2. Estágio processual — 4
3. Aspectos Jurídicos — 5
4. Informações das Recuperandas — 6
5. Passivo Concursal — 10
6. Passivo Extraconcursal — 11
7. Visita técnica — 12
8. Informações solicitadas — 14

1. Considerações preliminares

O presente relatório (RMA) reúne de forma sintética as informações operacionais, financeiras, econômicas e processuais da Recuperação Judicial do Grupo Agrícola163.

A apresentação deste relatório é uma das atribuições previstas no art. 22 da Lei 11.101/2005 do administrador judicial, e tem como objetivo garantir ao juízo, ao Ministério Público, aos credores e a quaisquer interessados informações relevantes a respeito das atividades da Recuperanda, assim como da execução do plano de recuperação judicial.

Os resultados constantes no presente relatório se baseiam no processo de recuperação judicial e em informações operacionais fornecidas pela Recuperanda à Administração Judicial, as quais são disponibilizadas juntamente com este relatório e podem ser acessadas nos autos do incidente autuado para tanto e no site **https://scalzilliaj.com.br.**

As informações às quais a Administração Judicial teve acesso e que foram utilizadas para elaboração deste relatório não foram alvo de auditoria e não serão aproveitadas para qualquer outro fim. A responsabilidade técnica pelas demonstrações contábeis é dos profissionais que as subscrevem, presumindo-se sua integridade formal e material.

2. Estágio processual

Data Prevista	Data da Ocorrência	EVENTO	Id	Lei 11.101/05
	07/05/2025	Distribuição do pedido de RJ	192961389	-
	05/08/2025	Deferimento do Processamento RJ	195680443	Art. 52
	05/08/2025	Termo de Compromisso da Administradora Judicial	196467919	Art. 33
	02/06/2025	Publicação do Deferimento do Processamento da RJ	-	-
		Publicação do Edital de Convocação de Credores		Art. 52, § 1º
		Prazo Fatal para apresentação das Habilitações/Divergências administrativas		Art. 7º, § 1º
06/10/2025		Prazo fatal para apresentação do Plano de Recuperação Judicial		Art. 53
		Prazo fatal para apresentação da Relação de Credores do AJ		Art. 7º, § 2º
		Publicação do Edital: Aviso do Plano e Lista de Credores do AJ		Art. 7º, II e Art. 53
		Prazo fatal para apresentação das Impugnações Judiciais		Art. 8º
		Prazo fatal para apresentação de objeções ao Plano de Recuperação Judicial		Art. 55
		Prazo para realização da AGC		Art. 56, § 1º
		Publicação do Edital: Convocação AGC		Art. 36
		Assembleia Geral de Credores - 1ª Convocação		Art. 37
		Assembleia Geral de Credores - 2ª Convocação		Art. 37
		Encerramento do Período de Suspensão		Art. 6º, § 4º

3. Aspectos jurídicos

Eventos do mês

Ao longo do mês de agosto de 2025 o processo de recuperação judicial ora analisado sofreu importantes movimentações. Em primeiro lugar, aponta-se a decisão que deferiu o processamento da recuperação judicial do Grupo Agrícola 163, a qual foi publicada no dia 07 de agosto de 2025.

Para além disso, no bojo da referida decisão, o Juízo Recuperacional determinou uma série de providências, como a realização de verificação *in loco*, por esta Auxiliar, acerca da essencialidade dos bens indicados como essenciais pelo Grupo Recuperando, a determinação de apresentação deste Relatório Mensal de Atividades em incidente apartado.

No dia 20 de agosto de 2025 a Administração Judicial apresentou relatório inicial, contendo relatório da visita técnica realizada e Laudo Agronômico, pelo qual analisou o acervo de ativos utilizados pelos Recuperandos na atividade desempenhada, e, ao final, concluiu pelo reconhecimento da essencialidade de (i) Caminhão trator DAF XF 530 A FTT, ano 2021/2022, placa RAV0A60, chassi 98PTTH430NB120510; (ii) Caminhão trator DAF XF 530 A FTT, ano 2021/2022, placa RAW2E13, chassi 98PTTH430NB119954; 2023/2024, placa SPC6D66, chassi 98PTTH430RB140949. ,

No bojo do Laudo elaborado pela equipe de Agrônomos, foi elaborado estudo tratando sobre o dimensionamento do maquinário agrícola dos Recuperandos, o qual se encontra disponível nos ids 205128029 e 205128032 dos autos principais.

4. Informações das Recuperandas

Denominação social
AGRICOLA 163 AGRONEGOCIOS LTDA

CNPJ
30.704.101/0001-04

Início das Atividades
14/06/2018

Endereço
Rua Perimetral, nº 1391 – Novo Horizonte I,
Sorriso-MT CEP: 78.898-262

Objeto Social

Comércio atacadista de soja, representantes comerciais e agentes do comércio de matérias-primas agrícolas e animais vivos, representantes comerciais e agentes do comércio de combustíveis, minerais, produtos siderúrgicos e químicos, comércio atacadista de algodão, comércio atacadista de sementes, flores, plantas e gramas, comércio atacadista de matérias-primas agrícolas não especificadas anteriormente, comércio atacadista de defensivos agrícolas, adubos, fertilizantes e corretivos do solo, corretoras de contratos de mercadorias, atividades de intermediação e agenciamento de serviços e negócios em geral, exceto imobiliários

AGRICOLA 163 AGRONEGOCIOS LTDA

↓

FABRÍCIO DE OLIVEIRA NASCIMENTO
SÓCIO
R$ 300.000,00 – 100%

4. Informações das Recuperandas

Denominação social
NASCIMENTO E MARCHIORO LTDA

CNPJ
32.945.413/0001-35

Início das Atividades
06/03/2019

Endereço
Rua da Produção, nº 1195, Loteamento Juscelino Kubitschek JK, Sorriso/MT CEP: 78.895-480

Objeto Social
Transporte rodoviário de carga, exceto produtos perigosos e mudanças, intermunicipal, interestadual e internacional, transporte rodoviário de carga, exceto produtos perigosos e mudanças, municipal, agenciamento de cargas, exceto para o transporte marítimo

NASCIMENTO E MARCHIORO LTDA

↓

FABRÍCIO DE OLIVEIRA NASCIMENTO
SÓCIO
R$ 50.000,00 – 100%

4. Informações dos Recuperandos

Denominação
FABRICIO DE OLIVEIRA NASCIMENTO

Início das Atividades
30/04/2025

CNPJ
60.623.268/0001-01

Endereço
GLB Cruzeiro do Sul, BR 161, Fazenda Santa Maria S/N – Zona Rural, Itauba-MT CEP: 78.510-000

Objeto Social
Cultivo de soja, comércio atacadista de soja, cultivo de milho

Denominação
LUANA WITECK MARCHIORO NASCIMENTO

Início das Atividades
29/04/2025

CNPJ
60.606.723/0001-60

Endereço
Avenida Gleba Rio Verde, S/N – Zona Rural, Sorriso - MT CEP: 78.89-970

Objeto Social
Cultivo de soja, cultivo de milho, comércio atacadista de soja

4. Informações dos Recuperandos

O Grupo Agrícola 163 nasceu da trajetória empreendedora do produtor rural Fabrício de Oliveira Nascimento e de sua esposa, Luana Witeck Marchioro Nascimento, que iniciaram suas carreiras atuando em cooperativas e revendas de insumos no Paraná e no Mato Grosso.

Com experiência acumulada no setor, decidiram fundar, em 2018, a Agrícola 163 Agronegócios Ltda., em Sorriso/MT, empresa voltada para a comercialização de grãos e sementes, especialmente soja e milho, consolidando uma relevante carteira de clientes na região.

Em 2019, visando integrar e dar suporte logístico às operações da Agrícola 163, foi criada a Nascimento e Marchioro Ltda., empresa de transportes que atendia tanto as necessidades internas do grupo quanto demandas de outros produtores rurais.

Essa sinergia deu origem ao Grupo Agrícola 163, formado pelos produtores individuais Fabrício e Luana, pela Agrícola 163 Agronegócios e pela transportadora Nascimento e Marchioro, todos atuando de forma complementar e interdependente.

Com o tempo, o grupo expandiu suas atividades também para a produção agrícola própria, arrendando áreas no Mato Grosso e no Pará, além de adquirir as Fazendas Melissa I e II, as quais foram posteriormente vendidas.

Atualmente, a atividade agrícola se concentra em cerca de 3.000 hectares destinados ao cultivo de soja e milho, em áreas rurais localizadas nos municípios de Itaúba/MT, Novo Progresso/PA e Altamira/PA.

Já a transportadora e a agrícola, localizadas em Sorriso/MT destinam-se majoritariamente ao apoio da atividade agrícola desempenhada, seja pelo transporte de grãos e insumos entre as fazendas, bem como assessoria na compra grãos, fertilizantes, insumos etc.

5. Passivo concursal

O passivo concursal do Grupo, na data do pedido de Recuperação Judicial, somava R$ 52.773.844,84, distribuídos entre 25 credores da Classe I, 4 da Classe II e 61 da Classe III. Importante destacar que, na contagem aqui demonstrada, foram unificados credores de mesma identificação e classe que foram arrolados de forma segregada na lista fornecida pela empresa. Abaixo se visualiza a composição dos valores por classe:

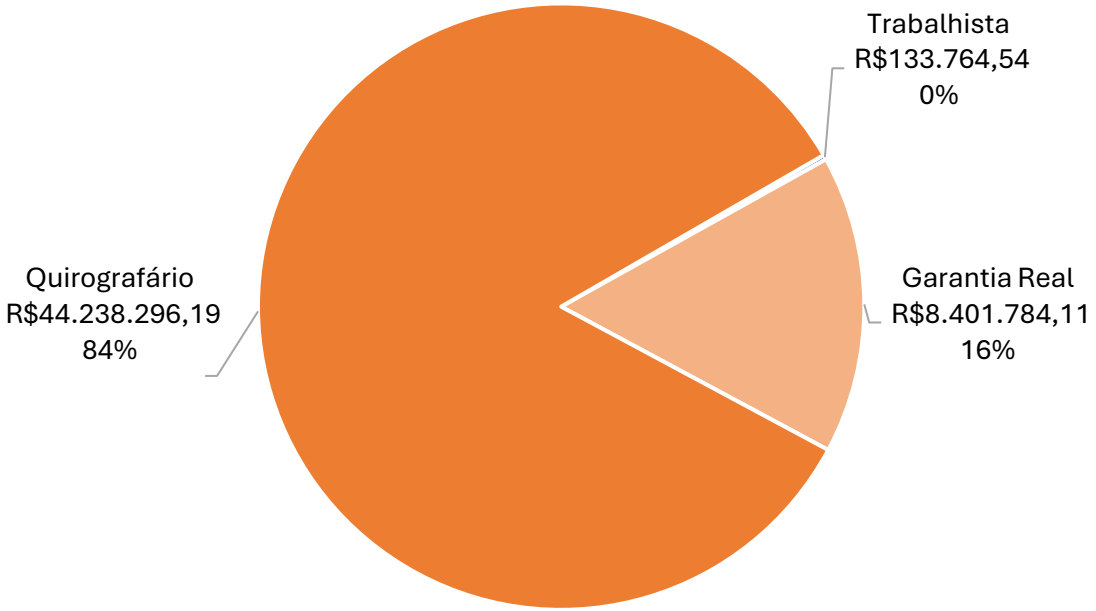

Os 10 maiores credores representam 74,8% do crédito, e podem ser visualizados abaixo:

CLASSE	CREDOR	VALOR (R$)
QUIROGRAFÁRIO	BANCO DO BRASIL S.A	13.682.431,62
QUIROGRAFÁRIO	ANTONIO FOELLMER RAMBO	5.200.000,00
GARANTIA REAL	COFCO INTERNATIONAL BRASIL S.A	4.000.000,00
QUIROGRAFÁRIO	LOTEAMENTO VITORIO BAGGIO SPE LTDA.	3.494.980,78
QUIROGRAFÁRIO	C.A. DOS REIS COM. DE COMBUSTIVEIS EIRELI	2.890.000,00
GARANTIA REAL	SICREDI GRANDES RIOS	2.516.382,52
QUIROGRAFÁRIO	ALBAUGH AGRO BRASIL LTDA.	2.465.378,25
QUIROGRAFÁRIO	FERNANDO HENRIQUE KORCHOVEI SANCHES	2.090.000,00
QUIROGRAFÁRIO	CORTEVA AGRISCIENCE DO BRASIL LTDA.	1.822.167,48
QUIROGRAFÁRIO	LAVORO AGRO AGROCOMERCIAL S.A	1.313.195,00

6. Passivo extraconcursal

No que se refere ao passivo extraconcursal, o Grupo forneceu a sua relação de valores em aberto, a qual soma a monta de R$ 26,1 milhões, distribuída da seguinte forma:

CREDOR	VALOR (R$)
BANCO DAYCOVAL S.A	10.170.000,00
BANCO JOHN DEERE S.A	4.957.059,35
BANCO DO BRASIL S.A	1.740.125,20
BANCO PACCAR S.A.	1.548.405,70
BANCO BRASILEIRO DE CREDITOS S.A	1.299.635,75
ADMINISTRADORA DE CONSÓRCIOS SICREDI LTDA.	1.017.275,00
SICREDI GRANDES RIOS MT PA AM	924.800,00
ADMINISTRADORA DE CONSÓRCIO UNICOOB LTDA.	842.000,00
SICOOB ADM DE CONSORCIO	733.000,00
BANCO CNH INDUSTRIAL CAPITAL S.A	680.916,00
BANCO VOLVO S.A.	652.528,00
JK INCORPORAÇÃO SPE LTDA.	619.828,08
BANCO COOPERATIVO SICREDI S.A.	501.690,25
SICOOB CREDISUL	380.644,82
ITAÚ ADMINISTRADORA DE CONSÓRCIO LTDA.	45.000,00
TOTAL	**26.112.908,15**

7. Visita Técnica

A visita técnica foi iniciada em 12 de agosto de 2025, na cidade de Sorriso/MT, com a vistoria da empresa Nascimento e Marchioro Ltda. (FG Transportes). Constatou-se que a estrutura física é adequada, contando com pavilhão para caminhões, sala administrativa, alojamento para motoristas e tanque de combustível.

A frota é composta por 10 conjuntos de caminhões e carretas, operados por nove motoristas e uma funcionária administrativa, sendo utilizados principalmente no transporte de insumos e grãos das fazendas do Grupo.

Durante a diligência, parte da frota estava em circulação ou manutenção, o que foi verificado *in loco* pela Administração Judicial. Ainda no dia 12, a Administração Judicial vistoriou a sede da Agrícola 163 Agronegócios Ltda., também localizada em Sorriso/MT, responsável pela gestão administrativa e financeira do Grupo.

Constatou-se que a empresa dedica a maior parte de suas atividades (80%) à assessoria e compra de insumos para as próprias fazendas, destinando 20% ao mercado externo, dado que enfrenta desafios para recuperar credibilidade no setor.

O gestor do Grupo informou sobre planos de expansão e mudança de sede da transportadora, de modo a adequar sua estrutura ao crescimento da frota.

Nos dias seguintes, a vistoria alcançou as fazendas em Itaúba/MT e no Pará (Altamira e Novo Progresso). Na Fazenda Santa Maria (Itaúba), verificou-se área arrendada de 1.000 hectares, com infraestrutura completa para produção agrícola. Por se encontrar em período de entressafra, a equipe de funcionários trabalhava na manutenção de estradas e preparação do solo para o plantio da soja 2025/2026, incluindo aplicação de calcário.

Já no Pará, foram inspecionadas áreas agrícolas que totalizam 2.000 hectares, com sede em Altamira, onde há armazém com capacidade para 150 mil sacas, oficinas e alojamentos.

Em ambas as localidades, observou-se a utilização de caminhões e maquinário em atividades de transporte e preparação do solo, reforçando a continuidade operacional do Grupo

7. Visita Técnica

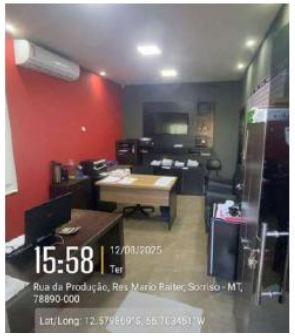

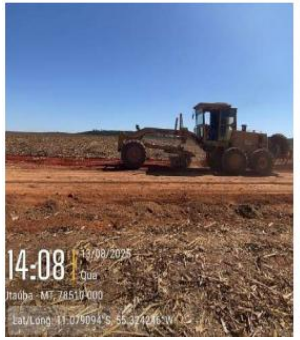

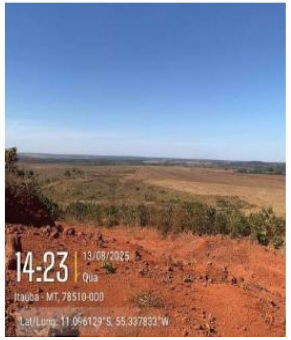

8. Informações solicitadas

Em reunião realizada no dia 22/08/2025, a Administração Judicial alinhou com os procuradores do Grupo Agrícola163 a periodicidade de envio e relação de documentos necessários para as análises das movimentações econômicas-financeiras das empresas e produtores rurais, as quais serão fornecidas para a elaboração do próximo Relatório Mensal de Atividades. Ademais, foram solicitadas alguns documentos complementares para esse primeiro envio, que seguem:

Agrícola 163:

- Balanço e DRE extraídos da declaração SPED Contábil para os exercícios de 2022, 2023 e 2024, acompanhados do recibo de entrega da declaração (declaração original ou última retificação, se aplicável);

- Relatório de Impressão de Pastas e Fichas extraído da declaração ECF para os exercícios de 2022, 2023 e 2024, acompanhados do recibo de entrega da declaração (declaração original ou última retificação, se aplicável).

Produtores rurais Fabricio e Luana:

- DIRPF para os exercícios de 2022, 2023 e 2024, acompanhados do recibo de entrega da declaração (última retificação ativa para a Receita Federal).

Nascimento e Marchioro:

- DEFIS (resumo da DEFIS transmitida) para os exercícios de 2022, 2023 e 2024, acompanhados do recibo de entrega (declaração original ou última retificação, se aplicável).